



Relatório de Atividades

2024



8 Anos

SUMÁRIO

RELATÓRIO ANUAL DE ATIVIDADES

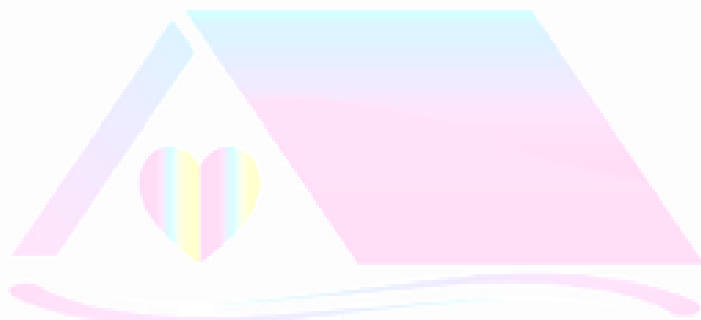

1 APRESENTAÇÃO

- 1.1. Mensagem da Presidente
- 1.2. A Casa da Mulher Paulistana
- 1.3. Objetivos da Casa
- 1.4. Diretoria

2 ATIVIDADES DESENVOLVIDAS

- 2.1. Perfil do Público
- 2.2. Nossos Projetos

3 NOSSAS AÇÕES

4 RESULTADOS EM 5 ANOS – 2019 á 2024

5 NOSSOS PARCEIROS

6 CERTIFICAÇÕES, INSCRIÇÕES E RECONHECIMENTOS PÚBLICOS



Mensagem da Presidente

Ao longo dessa caminhada, milhares de mulheres se formaram em nossos cursos, como: Artesanato de Crochê, Tranças, Cabeleireiro, Manicure, Confeção de Bonecas, Costura, Confeção de Perucas, Depilação, Artesanato de Bolsas, Maquiagem, Designer de Sobrancelhas, Alfabetização, Personal Organizer, entre tantos outros. Mais do que diplomas, cada certificação representa a reconstrução da autoestima, a possibilidade de um recomeço e a conquista da autonomia. São mulheres que encontraram na Casa da Mulher Paulistana não só um espaço de aprendizado, mas também de acolhimento, respeito e fortalecimento. Nossa maior recompensa é ver cada uma delas prosperando, enfrentando os desafios com coragem e transformando suas vidas e as de suas famílias.

Agradecemos a cada mulher que fez parte dessa história e a todos que nos apoiam nessa missão tão importante. Vamos continuar juntas, escrevendo novos capítulos e mudando o mundo, uma vida por vez.

Lúcia Brugnera

1.2. A Casa da Mulher Paulistana



Cada mulher é especial e têm o direito de viver com dignidade e segurança.

EM PROL E
DEFESA DA MULHER

Em 2016 um grupo de voluntarias da Maternidade Interlagos, que incomodadas com a realidade de meninas e mulheres que chegavam gestantes vitimas de violência, decidiram se mobilizar em prol da implantação da 10ª Delegacia em Defesa da Mulher na região da Cidade Dutra, Zona Sul da cidade de São Paulo.

Tal movimento sem sucesso, impulsionou o grupo que sensíveis à causa, decide criar o Instituto Hera Artemisul no intuito de acolher e contribuir para interrupção de violências, passando a atuar na defesa e reivindicação de direitos do referido público. Em 2021, cientes da realidade do público que atendia como perfil de vulnerabilidade socioterritorial, decide migrar para o Grajaú, (a maioria atendida residia no referido territorio), a fim de facilitar o acesso das mulheres às atividades e adotou o nome fantasia de Casa da Mulher Paulistana, fortalecendo sua referência e legitimidade como um espaço dedicado às mulheres, sobretudo, em situação de vulnerabilidade e risco social.

1.3. Objetivos



Ofertar cuidado e apoio à mulheres que se encontram em situação de vulnerabilidade e risco, considerando todas as formas de violência, violação de direitos e sofrimento.

MISSÃO

Promover a saúde relacional da mulher, família e indivíduos em situação de vulnerabilidade, de violência de gênero, violência doméstica/intrafamiliar e violação de direitos, através de programas e ações socioassistenciais, psicossociais e jurídicas e de empreendedorismo.

VISÃO

Ser uma organização reconhecida pela excelência de seus atendimentos na prevenção da violência doméstica, capacitação e empreendedorismo envolvendo a mulher, sua família, as instituições sociais e a comunidade.

VALORES

- ✦ **Respeito:** relacionar-se de forma autêntica para que haja confiança e valorização do ser humano na busca de sua autonomia.
- ✦ **Inovação:** contínuo aperfeiçoamento e atualização às mudanças necessárias ao bom atendimento.
- ✦ **Integridade:** caráter moral e comportamento ético exemplar.
- ✦ **Comprometimento:** tomada de decisões com a preocupação na eficiência do trabalho.

1.4. Diretoria

- *Diretoria Executiva*
Presidente: Lúcia Brugnera
Vice presidente: Rosely Ugolini
Secretaria: Sumara Raya
Tesoureira: Celia Maria Pulino
- *Conselho Fiscal*
Maria Marta Bedendo
- *Suplente Conselho Fiscal*
Cleide Sarti

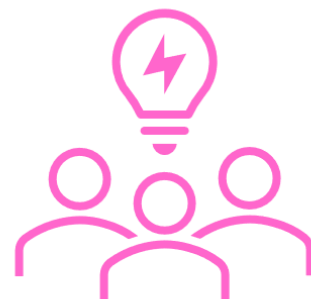

Lúcia Brugnera



Rosely Ugolini



Sumara Raya



Celia Maria Pulino



Maria Marta Bedendo



Cleide Sarti

2. ATIVIDADES DESENVOLVIDAS

2.1. Perfil do Público

A Casa da Mulher Paulista se depara com uma realidade de muitos vazios socioassistenciais cotidianamente. O Grajaú é o distrito mais populoso da cidade de São Paulo, com índices de desproteção (vulnerabilidade 5 e 6), sendo os mais altos conforme o observatório de vigilância socioassistencial (PMSP).

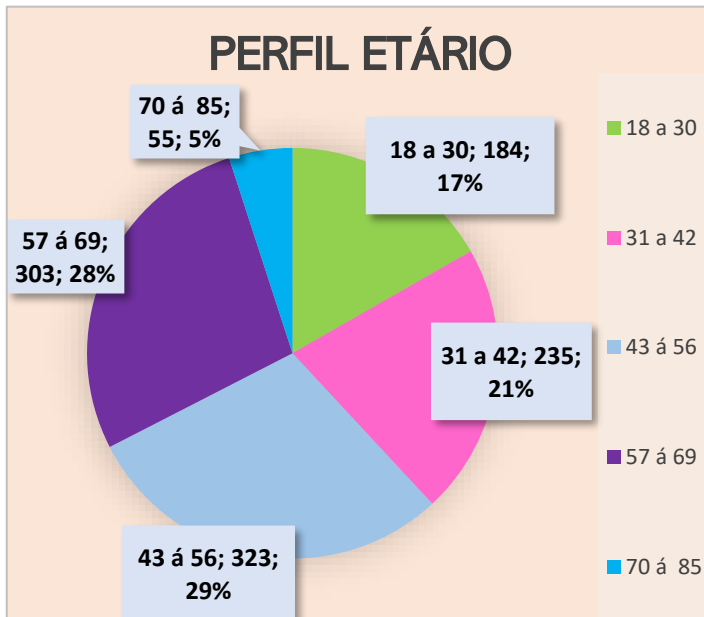

Ao longo do ano de 2024 foram referenciadas 1.178 diferentes mulheres e seus familiares, em busca dos diversos serviços ofertados pela organização. Quanto ao perfil do público atendido destacamos que a maior faixa etária de mulheres está entre 43 e 56 anos de idade com 29%. E aproximadamente 40% declararam estar totalmente desempregadas.

73% das mulheres atendidas na Casa ao longo do ano, residem no Grajaú. Destas, 69% se consideram negras; mulheres que se declararam como pardas e pretas. E de todas as mulheres atendidas ao longo do ano considerando as que residem no Grajaú e em outros distritos da cidade de São Paulo, outras cidades e outros estados brasileiros, o percentual que se declararam negras é de 71%.

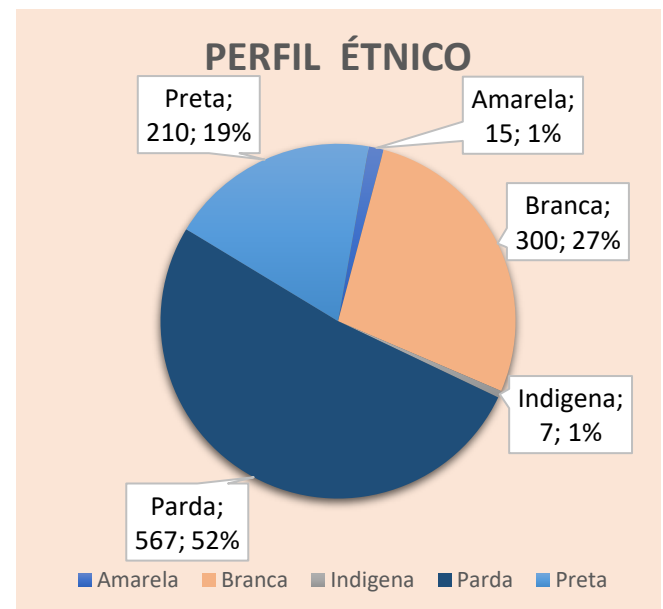

2.2. Nossos Projetos

Frente a realidade socioterritorial percebemos a importância do trabalho desenvolvido pela Casa da Mulher Paulista ao longo desses 8 anos. Diariamente a procura pelos serviços da Casa tem sido cada vez mais expressiva, sobretudo, com demandas que requerem maior atenção e cuidado como casos de saúde mental e desse modo a atenção por meio da equipe técnica alinhadas as oficinas e administração é sempre necessária.

E as estratégias adotadas se concretizam por meio da acolhida, escuta, orientação por meio de atendimento social, orientação Jurídica e atendimento psicológico paralelo às oficinas de geração de renda e de interação/convivência visando o fortalecimento da mulher, da família; crianças e adolescentes e da comunidade, por meio de diversos Projetos como:



Fundo Solidário

3. NOSSAS AÇÕES

Aniversário Casa da Mulher Paulistana



8 anos transformando vidas

Aniversário Casa da Mulher Paulistana



8 anos transformando vidas

Aniversário Casa da Mulher Paulistana



8 anos transformando vidas

Aniversário Casa da Mulher Paulistana



8 anos transformando vidas

Aniversário Casa da Mulher Paulistana



8 anos transformando vidas

Aniversário Casa da Mulher Paulistana



8 anos transformando vidas

Aniversário Casa da Mulher Paulistana



8 anos transformando vidas

Aniversário Casa da Mulher Paulistana



8 anos transformando vidas

Aniversário Casa da Mulher Paulistana



8 anos transformando vidas

Aniversário Casa da Mulher Paulistana



8 anos transformando vidas

4. Resultados em 5 anos - 2019 à 2024

PROJETOS	2019	2020	2021	2022	2023	2024	Total
FIOS DE BERENICE							
Qualificadas na oficina de confecção de Perucas	4	Pandemia	66	75	82	93	320
Perucas entregues	50	40	49	85	214	233	671
Doação de Kits	100 lenços 50 Maquiagem 100 Sacolas 50 suporte para peruca	200 lenços 40 Maquiagem 100 Sacolas 40 suporte para peruca	112 lenços 49 Maquiagem 100 Sacolas 49 suporte para peruca	145 lenços 65 Maquiagem 100 Sacolas 65 suporte para peruca	214 lenços 146 Naninhas doadas ao Hospital Darcy Vargas 82 Maquiagem 200 Sacolas 82 suporte para peruca	233 lenços 134 Naninhas doadas ao Hospital Darcy Vargas 89 Maquiagem 200 Sacolas 89 suporte para peruca	1004 Lenços 280 Naninhas 375 Kits maquiagem 800 Sacolas 375 Suporte para peruca
BELEZA QUE EMPODERA							
Qualificadas na oficina Auxiliar de Cabeleireiro:	-	Pandemia	-	37	60	-	97
Qualificadas na oficina Cabeleireiro	12	Pandemia	-	53	98	121	284
Qualificadas na oficina Depilação:	30	Pandemia	-	13	57	42	142
Qualificadas na oficina Designer de Sobancelha	30	Pandemia	59	83	46	74	292
Qualificadas na oficina Manicure	-	Pandemia	50	103	48	74	275
Qualificadas na oficina Maquiagem	-	Pandemia	-	59	90	109	258
Qualificadas na oficina Trança:	-	Pandemia	-	-	43	105	148
Qualificadas Mega Hair	-	-	-	-	-	6	6
Qualificadas Curso Contação de História	123	Pandemia	-	-	-	-	123
Qualificadas Curso Projeto Bebê Bouquet	245	Pandemia	-	-	-	-	245
Modelos oficinas	-	-	-	-	-	485	485

4. Resultados em 5 anos - 2019 à 2024

PROJETOS	2019	2020	2021	2022	2023	2024	Total
ENTRE PANOS E SONHOS							
Qualificadas na oficina Corte e Costura	-	Pandemia	121	306	240	306	973
Qualificadas na oficina Corte Costura Avançado	-	Pandemia	-	20	44	156	220
Qualificadas Total na oficina Corte Costura	-	Pandemia	121	326	284	462	1.193
ACONCHEGO Hospital Maternidade Interlagos:							
Doação de Camisolas	-	-	-	300	240	600	1.140
Doação de Tops para bebes prematuros (Amamentação)	-	-	-	400	300	500	1.200
Doação de Macacões para o primeiro vestuário já no centro cirúrgico para os bebes.	-	-	-	400	220	500	1.120
EPI's – Aventais		2.000	200	300	-	-	2.500
EPI's – Máscaras		2.500	500	-	-	-	3.000
ARACNE							
Oficina de artesanato Diversas: bolsas, chaveiros - Qualificadas	100	Pandemia	100	100	100	-	400
Oficina de artesanato boneca - Qualificadas	-	Pandemia	-	-	58	99	157
Oficina de artesanato crochê - Qualificadas	-	Pandemia	-	-	55	52	107
Oficina de artesanato bolsa - Qualificadas	-	Pandemia	-	-	-	55	55
DIGITAL FEMININO							
Oficina de Informática; Qualificadas	-	Pandemia	72	144	80	107	403
Atendimentos						2768	2.768

4. Resultados em 5 anos - 2019 à 2024

PROJETOS	2019	2020	2021	2022	2023	2024	Total
DOAMOR							
Atendimento Social:	-	-	-	123	116	405	644
Orientação Jurídica	-	-	-	87	78	271	436
Atendimento Psicológico:	-	-	-	225	327	662	1.214
Total Atendimentos	-	-	-	435	521	1338	2.294
Encaminhamentos	-	-	-	16	28	38	82
Palestras e atividades convivência (participações)	-	-	-	56	127	2.733	2.916
LIBERTA-ME							
Atendimento Social:	287	134	149	223	270	901	1964
Orientação Jurídica	-	-	87	123	217	296	723
Atendimento Psicológico:	324	115	272	544	1575	209	3.039
Total Atendimentos	611	249	508	890	2.256	1.406	5.412
Encaminhamentos	-	-	23	42	100	147	312
Eventos, Palestras e outras atividades socioeducativas	1.500	-	200	1000	1.500	2.200	6.400
MADEIXAS QUEER							
Público LGBTQIAPN atendidas	-	-	-	4	28	6	38
ESPAÇO ACOLHER							
Uso das máquinas de costura à Mulheres que não possuem o equipamento	-	-	-	-	200 horas	386 horas	586 horas
TÉCNICAS DE PERSONAL ORGANIZER							
Qualificadas	-	-	-	-	-	71	71

4. Resultados em 5 anos - 2019 à 2024

PROJETOS	2019	2020	2021	2022	2023	2024	Total
MULHERES LETRADAS							
Participações nas aulas de Alfabetização	-	-	-	-	-	609	609
PASSEIOS							
Quantidade de passeios ofertados	1	-	1	2	3	6	13
Crianças e Adolescentes (participações)	-	-	-	-	20	157	177
Mulheres (participações)	-	-	40	-	120	184	344
FUNDO SOLIDÁRIO E APOIO							
Cestas básicas Marmitas	-	550 2.500	690	1000	1291	920	4.451 2.500
Condução para apoio no transporte	520	-		120	156	48	844
Kits de Formatura	544	-	468	992	1.102	1.470	4.576
Curso de Empreendedorismo por parceiros	-	-	-	120	140	190	450
TOTAL QUALIFICADAS AO LONGO DOS ANOS	544	-	468	992	1.102	1.470	4.576
TOTAL ATENDIMENTOS AO LONGO DOS ANOS	5.001	7.590	6.209	14.970	20.157	34.575	88.502

5. Nossos Parceiros

- **Públicos:**

Secretaria Municipal de Direitos Humanos e Cidadania - SMDHC
Secretaria Municipal de Inovação e Tecnologia



- **Privados:**



6. Certificações, Inscrições e Reconhecimentos Públicos

- Inscrição CMDCA: 2645/22
- Inscrição COMAS: N° 1780/2021-ORG
- Matrícula SMADS N°: 27.616
- CENTS – Certificado de Entidade Beneficente do Terceiro Setor
- CRCE: 0429/2021
- C.C.M: 6.291.679-3
- Selo Municipal de Direitos Humanos edições: 2019, 2020 , 2021, 2022, 2023 e 2024.
- Selo MNODS - Movimento Nacional Objetivos do Desenvolvimento Sustentável Estado de São Paulo
- Protocolo CEBAS – Certificado de Entidade Beneficente de Assistência Social: 308796.0734898/2023

Contatos

- *WhatsApp* - (11) 9.6375-0795 Telefone fixo: (11) 3368-7700
- *Instagram* - @casadamulherpaulistana
- *Facebook* - @casadamulherpaulistana
- *Site* - <https://casadamulherpaulistana.org.br/>
- *Endereço*: - Rua João Amós Comenius, 1217 – Jd. São Bernardo
- CEP: 04844-420 São Paulo/SP

